VOLEI

AȘA TREBUIE PRIVITE

DERBYURILE FEMININE DE SĂPTĂMÎNA TRECUTĂ

S-au consumat, așadar, două dintre cele mai așteptate confruntări ale campionatului feminin, **Dinamo — Penicilina** și **Rapid — Dinamo.** Ce se poate spune despre voleiul oferit spectatorilor care — lucru îmbucurător — au luat cu asalt sălile Dinamo și Giulești ? Răspunsul variază în funcție de unghiul prin care sînt privite cele două meciuri.

De pildă, comparînd partida Dinamo — Penicilina (3—0) cu meciul Medicina — „U" Cluj (3—2), disputat înaintea amintitului derby, jocul oferit de voleibalistele antrenate de **Doina Ivănescu și Nicolae Roibescu** a fost un adevărat festival. Într-adevăr, în timp ce „U", ca și Medicina se întreceau în greșeli, comportîndu-se ca niște începătoare, Dinamo și Penicilina au etalat multe elemente din bogata gamă a voleiului, elemente ce fac din acest sport unul dintre cele mai îndrăgite, mai spectaculoase.

La fel s-a întîmplat și cu meciul Rapid — Dinamo (3—1) ; comparîndu-l cu partida I.E.F.S. — C.S.M. Sibiu (3—0) cu care a început programul, Rapid — Dinamo a fost un meci bun, elevele lui **Davila Plocon** reușind o victorie meritată.

Dar dacă privim cele două derbyuri în comparație cu voleiul demonstrat de cele mai bune echipe de pe continent, despre amîndouă se poate spune că nu s-au ridicat decît la un **nivel acceptabil** și că, oricum, partida Dinamo — Penicilina a fost mai interesantă, mai spectaculoasă decît Rapid — Dinamo. Și asta din cauza dinamovistelor care, după partida bună de miercuri, s-au prezentat mult mai slab duminică.

RADIOGRAFIA PARTIDEI FEMININE RAPID—DINAMO (3—1)

RAPID : 128 de servicii executate (30, 30, 34, 34 pe seturi), a realizat șapte puncte direct din serviciu și a greșit două; 19 preluări greșite (nu s-a putut executa un atac); 29 de atacuri nereușite (mingi blocate, trimise afară etc.); 9 mingi „împinse"; 16 pase „scurte".

DINAMO : 107 servicii executate (31, 24, 29, 23), a realizat două puncte direct din serviciu și a greșit șapte; 21 de preluări greșite (nu s-a putut executa un atac); 46 de atacuri nereușite (mingi blocate, trimite afară etc.); 15 mingi „împinse"; 9 pase „scurte". **(Iulian Costiniu).**

Deci, **nu putem fi mulțumiți de ceea ce ne-au arătat derbyurile, cu toate că echipele amintite sînt cele mai valoroase ale campionatului,** au bune condiții de pregătire, iar Penicilina ne va reprezenta între 16—18 martie în turneul final al Cupei cupelor, la Lyon. Am dori ca ambasadoarea voleiului nostru să reușească acolo ceea ce nu a putut în sala Dinamo, adică un joc cît mai apropiat de standardul internațional, de cel ce aduce consacrarea continentală.

Într-o discuție cu antrenorul federal **Nicolae Sotir,** acesta ne spunea că diferența atît de vizibilă, diferență de clasă, dintre Rapid, Penicilina, Dinamo și echipele următoare în clasament, constă numai în **diferența de pregătire** (calitate și cantitate). În timp ce primele trei formații se antrenează, în medie, 10 ore pe săptămînă — ceea ce este vizibil în jocul lor — media celorlalte este doar de 4—6 ore. Diferența de joc are, deci, o explicație clară. După cum, continua N. Sotir, **diferența între voleiul echipelor noastre reprezentative și cel al formațiilor clasate înaintea lor în ierarhia europeană, mondială sau olimpică, este egală cu diferența ce există între cele maximum 500 de ore de pregătire anuală ale selecționatelor României (cifra este valabilă mai mult pentru formația masculină) și cele 900—1 200 de ore însumate la antrenament de fruntașele voleiului.**

În felul acesta trebuie privite cele două derbyuri dacă vrem să revenim pe locurile fruntașe deținute, altădată, de voleibaliștii și voleibalistele din țara noastră.

Mircea **TUDORAN**

TENIS

„CUPA 8 MARTIE"

Continuă întrecerile pentru turul I în competiția de tenis „Cupa 8 Martie". În seara zilei de 27 și în dimineața zilei de 28 februarie mai mulți jucători nu s-au prezentat pentru a-și susține meciurile, ceea ce a produs dereglări în desfășurarea concursului. Nu au fost prezente la ora programată, Georgeta Constantin (Dinamo), Mariana Ilie (Steaua), Constanța Turea (Constructorul Hunedoara), Melania Krikler (Colțea), Doina Ionescu (Cutezătorii). Antrenorii ar trebui să aibă în vedere aceste abateri disciplinare.

Cîteva rezultate : Vera Pura (Poli Cluj) — Aneta Roic (C.S.U.) 6—0, 6—1, Florica Butoi (C.S.U.) — Cornelia Dragoș (Cutez.) 6—0, 6—0, Adriana Caraiosifoglu (C.S.U.) — Maria Romanov (Cutez.) 6—0, 6—0 ; **turul II :** Vera Pura — Anca Floreșteanu (C.S.U.) 6—3, 5—7, 6—2, Gabriela Dinu (Dinamo) — Cosmina Popescu (Cutez.) 6—3, 6—0.

S. IONESCU

SPORTIVII JUDEȚULUI ARGEȘ

(Urmare din pag 1)

tinderea tribunei Stadionului atletic din Pitești și construirea „la roșu" a grupului social de la Complexul sportiv „23 August" din Cîmpulung Muscel ; continuarea lucrărilor la complexul sportiv muncitoresc U.A.P. Ștefănești și la Complexul sportiv al U.M.M. Cîmpulung Muscel și inaugurarea bazei sportive a asociației sportive Textila Pitești, toate acestea cu contribuția întreprinderilor și cu subvenții din partea Consiliului județean al sindicatelor.

Grija față de sporirea bazei materiale a mișcării sportive s-a făcut simțită și în mediul sătesc. Ea s-a concretizat în anul care a trecut prin **darea în folosință a nu mai puțin de 28 de micro-complexe sportive pe lîngă căminele culturale,** destinate să găzduiască întreceri la disciplinele cele mai îndrăgite de tineretul rural — șah, tenis de masă, popice, handbal, volei etc. (Tinerii din comunele Vedea, Oarja, Bradu, Aninoasa, Stîlpeni, Tițești, Corbu, Recea, Poenari de Argeș, Mălureni și Corbeni, mai ales, demonstrează în modul cel mai convingător, prin intermediul unei suite de întreceri cu continuitate și eficiență, cît de profund a fost implantat sportul în viața lor).

Evident, cum s-a subliniat și în lucrările plenarei, eforturile nu ușoare (și nu puține) care s-au făcut **în județul Argeș de către organele de partid și de stat pentru îmbogățirea bazei materiale a mișcării sportive — și există temeiuri să credem că aceste eforturi nu se vor opri aici — implică și obligații pentru toți aceia care au îmbrățișat o disciplină și i s-au consacrat. Obligațiile vor să însemne — înainte de toate — o permanentă autodepășire pe drumul performanței. Este adevărat, Argeșul a făcut un oarecare salt calitativ la acest capitol** (F. C. Argeș a cucerit titlul de campioană a țării la fotbal, 7 echipe au promovat în diviziile naționale, dintre care 2 în A și 3 în B, la ora actuală județul poate raporta că posedă în eșaloanele superioare ale mișcării sportive un număr de 23 de echipe, boxerii s-au situat pe locul 3 în „Cupa Federației", iar atleții pe locul 4 în campionatul republican pe echipe reprezentative), **dar cînd constatăm că acest județ n-a avut la J.O. decît o sportivă, pe atleta Valentina Cioltan, ne gîndim că este nepermis de puțin Sigur, foarte aproape de lotul olimpic au fost și alți sportivi argeșeni — boxerul Anghel Iancu, atleta Olimpia Cataramă, luptătorul Mihai Boțilă — dar ratînd calificarea, ei n-au mai făcut deplasarea la München.**

Nu încape nici un dubiu că altul poate fi potențialul sportiv al județului Argeș. Și acest lucru **cei direcți vizați trebuie să-l dovedească prin fapte, să modifice substanțial raportul de forțe pentru J.O. de la Montreal. EFORTURILE CARE S-AU FĂCUT ȘI SE FAC PENTRU ÎMBUNĂTĂȚIREA BAZEI MATERIALE A MIȘCĂRII SPORTIVE DIN ACEST JUDEȚ** — în ultimii trei ani s-au investit sau au fost repartizate prin dotări sume importante — **SĂ ÎNSEMNE UN ÎNDEMN, UN STIMULENT PENTRU REALIZAREA UNEI COTITURI SUBSTANȚIALE ÎN ACTIVITATEA UNITĂȚILOR SPORTIVE DE PERFORMANȚĂ.** În același timp, vizînd perspectiva, se impune ca organele sportive să acorde o mai mare atenție marilor unități industriale din municipiul Pitești și din orașele Curtea de Argeș, Costești, Topoloveni, în sensul atragerii în circuitul performanței a tineretului. Altfel, o rezervă umană importantă din cuprinsul județului riscă să rămînă nevalorificată. Așadar, **un apel la muncă organizată, temeinică, la exigență sporită.**

În acest spirit a luat cuvîntul și tovarășul **Marin Bîrjega,** vicepreședinte al Consiliului Național pentru Educație Fizică și Sport, care a ținut să sublinieze **importantul salt realizat de județul Argeș pe linia modificării dinamicii dezvoltării bazei materiale a activității sportive de masă și, de performanță. Acest lucru se datorește în principal sprijinului acordat de Comitetul județean de partid, înțelegerii nemijlocite a nevoii de a se realiza în școli, în întreprinderi, în asociațiile de la sate, cît mai multe amenajări simple sau chiar complexe sportive. Important este însă ca aceste amenajări să aibă pretutindeni o funcționalitate deplină, să fie larg folosite, tineretul, oamenii muncii să fie realmente beneficiarii lor.**

Referindu-se la performanță, vorbitorul a ținut să precizeze că a **sosit timpul ca și județul Argeș să se afirme pe planul trimiterii către loturile reprezentative, către cele olimpice, a cît mai multor sportivi.**

În cuvîntul său, tovarășul **Vasile Mușat,** secretar al Comitetului județean de partid Argeș a făcut un **apel la exigență, la autodepășire. Vorbitorul a relevat că există suficiente premise pentru a obține și pe plan sportiv realizări deosebite, așa cum au fost ele materializate în economia județului. Dar, pentru a se ajunge aici, se cere colaborare, muncă însuflețită, se cere tratarea problemelor mișcării sportive cu spirit de înaltă răspundere, se impune din partea tuturor factorilor angajați în această direcție o atitudine fermă, responsabilă, intransigentă.**

fotbal

LA PISA

TINERII NOȘTRI FOTBALIȘTI AU ELIMINAT PE A.C. MILAN, CREZÎND TOT TIMPUL ÎN VICTORIE

VIAREGGIO, 28 (prin telefon, de la trimisul nostru).

A trecut bucuria eliminării Milan-ului de către echipa noastră de tineret sub 21 de ani, eliminare nescontată de nimeni aici, înainte de începerea turneului, dar considerată acum absolut meritată, după cele două partide, de la Spezia și Pisa. La ora cînd citiți aceste rînduri, fotbaliștii români nu se mai gîndesc la „ce greu a fost" (și ce frumos !) ci se pregătesc pentru partida (numai tur) cu Lanerossi, de joi după-amiază, de pe Stadio dei Pini. Iar Lanerossi trebuie să fie o echipă bună din moment ce, după ce învinsese în primul meci, cu 1—0, pe Bayern München, a înscris în jocul retur nu mai puțin de 5 goluri (primind trei).

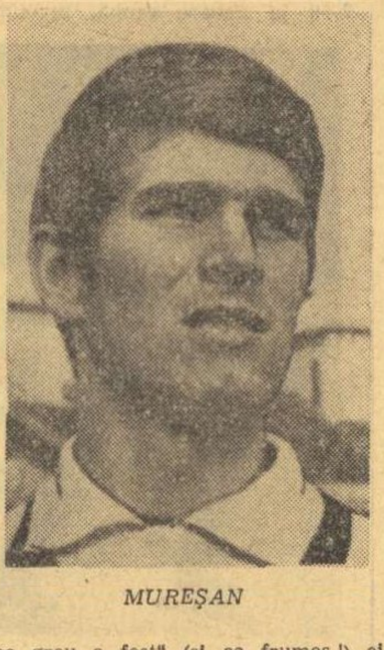

MUREȘAN

Cele mai mari griji ale lotului român sînt acum serioasele „avarii" produse marți de duritatea jucătorilor de la Milan, nesancționați de arbitrul Lapi din Florența. La Pisa, imediat după terminarea jocului, dr. Nicolae Stănescu și maseurul Ștefan Ceaprazov au început un serios program de recuperare. Și nu e vorba doar de un singur jucător. Vișan nu va juca, după lovitura cu cotul primită în ochiul stîng. Anghel are glezna dreaptă umflată. Poraschi și Unchiaș au și ei lovituri la glezne. Purima e lovit la genunchiul stîng, iar Szabados acuză loviturile primite în tendon. Problema nr. 1 este acum recuperarea a cît mai mulți dintre acești jucători. Dr. Stănescu crede că patru din cei șase accidentați vor juca, totuși, joi. Numai că, probabil, evoluția lor nu va putea atinge nivelul optim. Să credem, însă, în ambiția acestei vîrste !

Și acum, să revenim asupra partidei de marți. La Pisa, marea calitate a echipei noastre a fost **insistența sa, generată de continua încredere în victorie.** Și au fost destule momente care ar fi putut zdruncina această încredere... Milan, învingătoare în primul meci (în pofida cursului jocului, așa cum am amintit la timpul respectiv), cu 1—0, a deschis scorul și marți, destul de repede, în min 13, și totul părea pierdut. Peste patru minute, însă, tinerii lui Cornel Drăgușin au egalat. Jucătorii noștri au forțat, apoi, tot timpul, succesul. În penultimul minut ei au reușit golul victoriei, care i-a dus la criteriul.. penalty-urilor atît de dramatice, și la izbînda finală.

O anumită oboseală și nervozitate n-au mai permis echipei noastre să desfășoare și marți jocul ei atît de aplaudat de la Spezia. Dar, evoluția sa a fost și de data aceasta superioră puternicului ei adversar prin **„jocul său foarte rapid și disciplina tactică exemplară"**, cum remarcă în cronica de azi, ziarul **La Gazzetta dello Sport.** La Pisa, echipa română a mai avut și șansa ca Mureșan să-și manifeste personalitatea exact atunci cînd trebuia. O cursă de 80 m din finalul partidei, cele două goluri înscrise cu mare virtuozitate în timpul efectiv de joc și transformarea cu mare precizie a tuturor celor șase lovituri de pedeapsă pe care le-a executat, au încîntat toată lumea, inclusiv pe ziariștii italieni, care scriu în cronicile lor : **„Mureșan a învins Milan !"** Nu trebuie să uităm, însă, nici eforturile celorlalți, dintre care Poraschi, Purima, Anghel și Ion Ion s-au detașat. Mai ales, nu putem uita excelentele intervenții decisive ale portarului Ion Gabriel, care, apărînd două penalty-uri, poate fi considerat, împreună cu Mureșan, autor moral al victoriei.

Acest frumos rezultat de 2—1 și 6—5 la penalty-uri (scor general 8—7) împotriva Milan-ului este, însă, la ora actuală, o frumoasă amintire. Fotbaliștii români se pregătesc pentru jocul de mîine (n.r. azi) cu Lanerossi. Antrenorul Cornel Drăgușin speră să poată folosi următorul „11" : **Ion Gabriel — Purima, Unchiaș, Poraschi, Ciocîrlan — Iovănescu, Ion Ion, Rădulescu — Bataclіu, Mureșan, Szabados.** Vineri va fi zi de odihnă, iar sîmbătă, la Viareggio și Spezia, se vor disputa semifinalele, pe care le vor decide meciurile **Dukla Praga — Crystal Palace, Ujpesti-Dozsa — Fiorentina, Benfica — Bologna, Steaua — Lanerossi.**

Mircea M. **IONESCU**

Înaintea plecării la Leeds

Rapid joacă sîmbătă cu Metalul București

Meciul de verificare pe care Rapid trebuia să-l susțină ieri cu S.C. Karl Marx Stadt a fost contramandat.

Pînă la plecarea spre Leeds (care va avea loc luni dimineața), fotbaliștii giuleșteni își continuă antrenamentele și vor mai disputa un meci amical cu divizionara B, Metalul București.

Partida va avea loc sîmbătă, de la ora 15,30, pe stadionul Giulești.

C. F. R. TIMIȘOARA — F. C. HANSA ROSTOCK 1-2 (1-0)

La prima intîlnire internațională disputată pe stadionul C.F.R., în ciuda timpului rece, au fost prezenți peste 5000 de spectatori, care însă au fost răsplătiți de evoluția bună a celor două formații. Deși au dominat majoritatea timpului, avînd numeroase ocazii de a înscrie, timișorenii fructifică doar una singură, prin Periatu (min. 28). Oaspeții, mai periculoși și incisivi, au acționat mai mult pe contraatac, reușind să înscrie de două ori, prin Kiell (min. 65 și 76). A arbitrat bine G. Blau (Timișoara).

P. ARCAN — coresp. județean

Vineri, la Cluj

C. F. R. — F.C. HANSA ROSTOCK

Reveniți luni din turneul în R.D.G., feroviarii și-au reluat pregătirile, iar vineri (ora 15,30), vor întîlni, la Cluj, pe F. C. Hansa Rostock, din prima divizie a R.D.G., echipă în care evoluează și cîțiva jucători internaționali.

ARBITRII BUCUREȘTENI ÎȘI ÎNCHEIE PREGĂTIRILE

În aceste zile, arbitrii de fotbal din municipiul București își vor încheia pregătirile în vederea reluării campionatului, participînd la o serie de acțiuni organizate de comisia de fotbal a C.M.E.F.S.

Astfel, astăzi, 1 martie a.c., începînd de la orele 18, cei peste 400 de arbitri bucureșteni vor participa la deschiderea oficială a noului sezon, în sala I.S.B., unde va avea loc prima plenară a colegiului municipal de arbitri.

Peste două zile, sîmbătă 3 martie, va avea loc, în aula Facultății de drept, la orele 17,30, testul teoretic de control la care sînt obligați să ia parte toți arbitrii loturilor divizionare A, B și C din Capitală.

La sediul Consiliului pentru educație fizică și sport al municipiului București se vor desfășura în ziua de luni 5 martie examenele de promovare în categoria a II-a pentru arbitrii de fotbal bucureșteni.

Antrenorul Petrică Rădulescu despre turneul echipei Sport Club Bacău în Liban

S-a lucrat bine și sperăm, cu folos

După un turneu de două săptămîni în Liban, Sport Club Bacău s-a înapoiat în țară luni seara, pe ruta Beirut-Istanbul-București Otopeni. Și de aici, în continuare a doua zi, cu autobuzul, la Bacău cu întreg efectivul de jucători-inclusiv Dembrovschi ; în schimb, fără antrenorul Petrică Rădulescu, rămas în Capitală pentru rezolvarea unor formalități administrative, împrejurare care ne-a oferit prilejul unui scurt dialog pe tema „etapei libaneze de pregătire".

— **Mai întîi,** l-am întrebat pe antrenorul băcăuan, **ne-ar interesa jocurile susținute de Sport Club în perioada turneului și rezultatele obținute în cadrul acestei acțiuni.**

— Deși turneul nostru a durat, așa cum se știe, două săptămîni, totuși — din motive organizatorice bine întemeiate — numărul întîlnirilor disputate a fost foarte mic, în raport cu prevederile inițiale și, mai cu seamă, în raport cu nevoile de pregătire ale echipei în etapa actuală de omogenizare a acesteia. Mai precis, am jucat două meciuri : primul cu Steagul roșu, formație a cărei prezență în Liban s-a suprapus timp de o săptămînă cu a noastră. Rezultat : 2-2 (au înscris pentru noi Sinăuceanu și Rugiubei, iar pentru brașoveni, Balint și Ghergheli) ; în cel de al doilea meci am avut ca adversară pe campioana țării, **Nejmeh Sport Beirut,** în fața căreia am cîștigat cu 2—0, după un joc disputat și spectaculos, prin golurile realizate de Pană.

— **În principal, în ce a constat activitatea echipei dv. în Liban ?**

— În antrenamente zilnice, în total zece ședințe, executate în perioada turneului, și cîteva jocuri, în cadrul acestor antrenamente, avînd ca parteneri formațiile de rezerve ale cluburilor Racing și Nejmeh. În acest fel am avut posibilitatea să ne axăm pregătirea pe un conținut tehnico-tactic, fără a neglija însă și îmbunătățirea capacității de efort. S-a lucrat bine și sperăm, cu folos, datorită și condițiilor foarte bune asigurate de gazde (terenuri, cazare, masă), ca și timpului excelent care ne-a permis să ne desfășurăm, fără nici o fisură, întreg programul de instruire.

— **Ce lot de jucători ați deplasat și care dintre aceștia s-au remarcat în mod deosebit ?**

— În primul rînd lotul : Ghiță, Mioc, Catargiu, Velicu, Margasoiu, Vătafu, Dutan, Hrițcu, Pană, Rugiubei, Florea, Sinăuceanu, Comănescu, Băluță, Volmer și Enache. Și-acum, cei ce s-au remarcat : **Ghiță, Mioc, Hrițcu, Vătafu și Pană.**

În încheierea discuției noastre, l-am rugat pe antrenorul Petrică Rădulescu să ne spună și programul de jocuri al echipei, pînă la meciul din prima etapă, de la Bacău, cu Sportul Studențesc.

Iată-l : azi (N.R., ieri) **cu Textila Buhuși, sîmbătă 3 martie cu formația S. C. Karl Marx Stadt și ultima verificare, înaintea returului, miercuri 7 martie, cu Știința Bacău.**

Mihai **IONESCU**

De pe cuprinsul țării

„O mică bijuterie" : arena de popice — cu două piste — a asociației sportive Cetatea — Giurgiu, „focar" al desvoltării sportului popicelor din oraș I. IONESCU, coresp.

LA JURILOFCA, O SECȚIE DE CAIAC-CANOE

Clubul sportiv Delta a înființat de curînd, la Jurilofca, o secție de caiac-canoe sub conducerea antrenorului Ștefan Artenie. În perioada de iarnă cei 32 de elevi, componenți ai secției, se antrenează în sala de sport. După cum ne-a relatat antrenorul Șt. Artenie, mulți din elevii săi sînt foarte talentați astfel încît nu este exclus ca unii dintre ei să ajungă pe locuri fruntașe în întrecerile județene sau chiar republicane. Printre ei ne-a amintit de **Axenia Mazur, Maria Cvas și Nicolae Ivanov.**

Pavel PEANĂ, coresp. județean

LA REGHIN, MATERIALE SPORTIVE ÎN PREMIERĂ

Vă transmit cîteva vești referitoare la succesele harnicului colectiv al **Fabricii de materiale sportive din lemn de la CPL Reghin.** S-a trecut la executarea unor tipuri de bărci din material plastic — combinație de țesătură de fibră de sticlă cu poliester. Începutul s-a făcut cu o barcă de agrement, căreia i-a urmat o barcă pentru motor cu o capacitate de 60 pînă la 80 CP, denumită **„Cernica".** Formă agreabilă, greutate extrem de redusă, economie de material lemnos, productivitate ridicată — iată ce se poate spune despre aceste noi ambarcațiuni românești. Alte noutăți din același sector de activitate : producerea unui mare lot de **schifuri** pentru federația de specialitate cu care sportivii noștri vor concura la primele întreceri naționale și internaționale ale anului ; în construcție sînt numeroase **bărci din categoria veliere și iole — fin,** în exclusivitate pentru sportul de performanță ; pentru tînărul Institut de marină din Constanța se află în lucru **bărcile școală** necesare instruirii viitorilor „căpitani de cursă lungă".

Încă o însemnare care dovedește hărnicia constructorilor din Reghin : în 1972 — 7000 rachete de tenis ; în 1973 — cerere din partea federației de specialitate și a comerțului, circa 40 000 de rachete.

Ion VULCAN

PRIMUL BAC DE IARNĂ ÎN JUDEȚUL MUREȘ

Clubul sportiv Voința Tg. Mureș a intrat în noul an 1973 cu o frumoasă realizare sportivă : o nouă sală de forță unde este instalat și un banc de iarnă pentru antrenamentele caiaciștilor și canoiștilor — primul de acest gen din județul Mureș. Sala de forță și bacul sînt instalate în hangarul de ambarcațiuni al clubului Voința situat la Complexul de sport și agrement al municipiului Tg. Mureș. Pe lîngă sala de forță au fost amenajate două vestiare, baie, atelier de reparație a ambarcațiunilor. Sala dispune de încălzire centrală.

Ioan PĂUȘ, coresp. județean

CUPA „CULTURĂ, RECREARE, SPORT"

În județul Neamț, C.J.E.F.S., Comitetul județean pentru cultură și educație socialistă și Comitetul județean U.T.C. **au inițiat o acțiune de mare amploare sub deviza „cultură, recreere, sport". Aceasta se adresează populației din mediul sătesc și se desfășoară duminical în toate cele 145 de cămine culturale din județ.** La programul de activități ale căminelor culturale din satele și comunele județului nostru sînt adăugate manifestări sportive care constă din întreceri de șah, tenis de masă, schi, patinaj, săniuș, haltere și trîntă.

La sfîrșitul lunilor de iarnă, căminelor culturale care au organizat bine și multe asemenea acțiuni li se vor atribui materiale și echipament sportiv, cupe ce vor purta numele : „Cultură, recreere, sport"

prof. Radu TOMA, coresp.

CEFERIȘTII SPORTIVI DIN GURAHONȚ

Asociația sportivă **C.F.R.-Unirea din Gurahonț,** județul Arad, — cu 280 de membri cotizanți — se mîndrește cu o serie de realizări ale sportivilor săi care formează o echipă de fotbal (în campionatul județean), una de volei, alta de handbal. Nu numai atît însă. Membrii asociației C.F.R. Unirea Gurahonț au terminat de curînd construirea unui modern bazin de înot. Realizat prin muncă patriotică, după proiectul bazinului Regionalei de căi ferate Timișoara, s-au economisit circa 40 000 lei. Printre cei evidențiați în cadrul acestor lucrări : ing. **Traian Dumitriu,** președintele asociației, **Lazăr Oprea, Petru Cosma, Teodor Drai, Petre Tol, Petru Margea, Aurel Oancea** ș.a. În această vară se va mai amenaja o plajă de circa 200 m liniari, un teren de volei, altul de tenis, iar la terenul existent al asociației se va construi un vestiar.

Ion COTOI — coresp.

SPERANȚE ÎN JUNIORII CHIMIEI-GĂEȘTI

„Născută" de mulți ani, echipa de juniori — fotbal — **Chimia din Găești** ocupă în ultimii trei ani locul II în lupta pentru cucerirea titlului de campion județean. În acest an, echipa condusă de instructorul **Mihai Ionescu,** aspiră la primul loc și de aceea juniorii au pornit din timp la drum. Pregătiri serioase în plină iarnă. Poziția în clasamentul turului este bună : conduce cu trei puncte avans avînd un golaveraj excelent 26—4.

Talentații juniori ai echipei sînt hotărîți să realizeze mult în această primăvară. Iată-i în fotografia alăturată — pe zăpadă — alături de antrenorul lor Mihai Ionescu care a primit anul trecut titlul de „Instructor fruntaș F.R.F."

Mișu AVANU, coresp. județean

● V-am scris despre sportul cu patine din Sibiu unde în acest sezon a fost dat în folosință un patinoar artificial. De astă dată nu despre sport vreau să vă scriu ci despre altceva : tinerii din oraș au prilej să se deconecteze după orele de școală, să se distreze — pe gheață sau în afara ei — cînd se organizează carnavale pe gheață. Iată o imagine concludentă — imortalizată de **Horst Buchfener** — la ultima manifestare de acest fel organizată pe patinoarul amintit.

Ilie IONESCU, coresp. județean

CAMPIONAT DE ȘAH PENTRU ECHIPE DE COPII

Timp de o lună de zile, la Caracal s-a desfășurat campionatul de șah — pe echipe mixte — rezervat elevilor din școlile generale. Șase echipe alcătuite din cinci băieți și două fete, s-au întrecut pe parcursul a 10 etape. Victoria finală a revenit echipei reprezentative a **Școlii generale nr. 6** pregătită și condusă de către profesoara de educație fizică **Gabriela Vancu.**

Gh. DONCIU — coresp.

PESTE 2 500 DE TINERI LA „CROSUL MĂRȚIȘORULUI"

Duminică, într-o zi plină de soare, pe bulevardul central al orașului Ploiești, o entuziastă manifestare sportivă a tinerilor : **2 575 de băieți și fete au participat la „Crosul mărțișorului".** O întrecere care s-a bucurat de un deosebit interes atît în rîndul participanților cît și al spectatorilor care au urmărit-o. Printre cîștigători : **Aurel Cîrjan, Vasile Stoica, Ioan Dragomir, Cornelia Fintean, Constanța Muzoș, Marta Lăzărescu** ș.a. În ziua de 4 martie, pe același traseu, Crosul „8 Martie".

A. FLOREA — coresp.

NICI UN CONCURENT !

Aproape 200 de tineri au participat, la Curtea de Argeș, într-o duminică din luna februarie, la etapa de zonă a **Cupei Sindicatelor și Festivalul sportului feminin argeșean** (șah, tenis de masă, volei, popice, haltere și trîntă). După ce amintim de aportul deosebit adus la reușita acestor întreceri de către doi activiști sportivi voluntari — **Vasile Ignăteanu** și prof. **Nicolae Ionescu** — merită să relevăm asociațiile sportive care au mobilizat la întreceri mulți concurenți, bine pregătiți : **Avîntul U.E.I.L., Automobilul, Foresta** și **Agronomia.** Cu acest prilej și o remarcă mai puțin plăcută : **De la Fabrica de confecții din Curtea de Argeș — cu numeroși salariați — n-a participat nici un sportiv !**

prof. Emanoil STERESCU, coresp.

● În a doua jumătate a lunii februarie **popicăria nouă din orașul minier Motru a fost transformată în... depozit.** Aici stă mobila adusă în localitate pentru viitoarea Casă de cultură ce se va construi. Acum **Minerul-Motru** (echipă pe locul II în campionatul județean) se poate antrena... unde o ști ! ? !

P. CODRUȚ, coresp.

NOI BAZE SPORTIVE

În două orașe vecine pe malul Someșului, noi baze sportive. La **Dej** au început lucrările unui minicomplex amplasat în partea de nord a orașului. El cuprinde : două terenuri de baschet, două de volei și două de tenis de cîmp. Ele vor avea în vecinătate o plajă ce se va întinde pe 300 m lungime. Lucrările sînt făcute, în general, prin munca patriotică a locuitorilor. Termen de dare în folosință : sezonul cald. La **Gherla,** în vecinătatea noului stadion din parcul orașului, se vor declanșa lucrările bazei sportive nr. 2 care, de asemenea, va avea terenuri de volei, handbal, baschet, tenis și pistă de atletism. Tot aici se va pune baza unui „cartodrom" necesar micilor piloți de carturi.

Dumitru VATĂU — coresp.